

12 Mormors Far Marius Karlsen

Stavning er vekselvis med K og med C

Født 16/12 1861, i Ringsted Købstad

Død 15/10 1939 i Bellinge.

Gift med Karen Marie Hansen

Børn:

Ingeborg Marie K. født 13/4 1888 i Høve

Anna Kirstine K. født 10/12-1889 i Høve (mormor)

Peter K. født 25/2 1892 i Høve

Mathilde Hansine K. født 31/3 1894 i Høve

Jens Kristian K. født 2/5 1897 i Høve

Alfred K. født 19/1 1900 i Aarslev

Tidslinje:

Født 16/12 1861, i Ringsted Købstad som søn af Ugifte Ellen Marie Pedersen (19 år) og udlagt barnefader Købmand Carl Markholdt af Skælskør. Han er døbt 29. januar 1862.

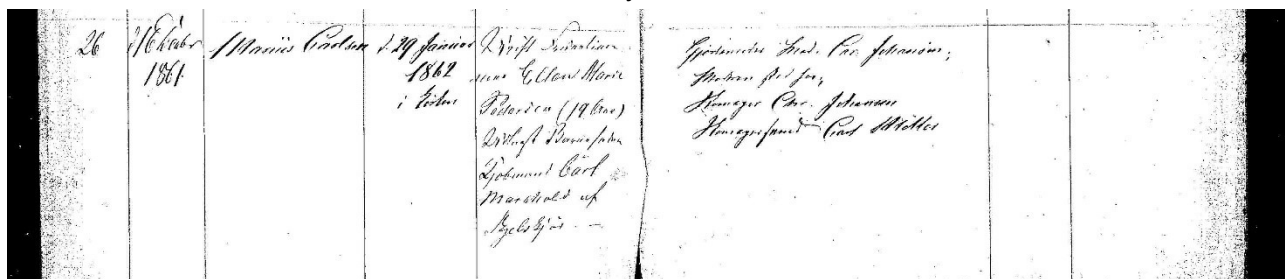

Folketællingen 1870: Marius bor i pleje i Skælskør:

Han er i pleje hos Maren Christoffersen på 56 og er enke, hun forsørges af Fattigvæsenet? Maren er hans mormor

Optegnelse paa Folketallet den 1 ^{te} Februar 1870 i Eiendommen Nr. 7 i Kjøbenhavn										Stade, Stræde eller Torv i Stadsdelen Stjerne									
Husnr. eller Skole- nr. eller Andet.	Husnr. eller Andet.	Eiendoms Nr.	Eiendoms Nr.	Eiendoms Nr.	Eiendoms Nr.	Eiendoms Nr.	Eiendoms Nr.	Eiendoms Nr.	Eiendoms Nr.	Gennemført Befolkningsskema nr. 1				Bemærkninger.					
										Personer af Borger- stand.	Personer af Andet Stands- klasse.	Personer af Andet Stands- klasse.	Personer af Andet Stands- klasse.	Personer af Andet Stands- klasse.	Personer af Andet Stands- klasse.	Personer af Andet Stands- klasse.	Personer af Andet Stands- klasse.		
1	1	Christian Christensen	M	55	L	Lepson	Margaret Christensen	Kvind											
1	2	Maren Nielsen	M	31	G	Lepson	Margaret Christensen	Kvind											
	3	Maren Christensen	K	30	G	Lepson	Margaret Christensen	Kvind											
	4	Maren Christensen	M	6	M	Lepson	Margaret Christensen	Kvind											
	5	Carl Albert Christensen	M	4	M	Lepson	Margaret Christensen	Kvind											
	6	Karl Christensen	K	1	M	Lepson	Margaret Christensen	Kvind											
	7	Carl Christensen	M	17	M	Lepson	Margaret Christensen	Kvind											
1	8	Maren Christensen	K	53	G	Lepson	Margaret Christensen	Kvind											

Folketælling 1880

Marius er ude at tjene i Boeslunde. Han er i tjeneste hos gårdejer Jens Pedersen på 40 år, som bor i Boeslunde med Hustru, 3 børn mellem 1 og 9 år og 2 tjenestefolk, hvoraf Marius er den ene.

7. Enkelt	35	Jens Pedersen	M	40	L	Lutheran	Maren Christensen	Kvind								
	36	Karen Pedersen	K	41	G	Lutheran	Maren Christensen	Kvind								
	37	Jens Christensen	M	9	M	Lutheran	Maren Christensen	Kvind								
	38	Karen Christensen	K	6	G	Lutheran	Maren Christensen	Kvind								
	39	Oluf Christensen	M	4	M	Lutheran	Maren Christensen	Kvind								
	40	Jørgen Christensen	M	18	M	Lutheran	Maren Christensen	Kvind								
	41	Anders Christensen	M	22	M	Lutheran	Maren Christensen	Kvind								

Fra Lægdsrullen

Marius må være kommet på lægdsrullen i 1879 (evt. 1878 da han er fra december)

Marius har været indkaldt 31/3-1883 til 3/10 1883. Han er ved 4. Bataljon som i årene 1864 til 1932 befinder sig på Sølvgedes Kasserne.

Marius står i Lægdsrullen for 1 udskrivningskreds Læg 26 i 1884 = H Læg 26 er Herlev

Lægd han kommer fra er 2. 309. E. 25. Lægd 309 er Boeslunde; men her kan jeg ikke finde ham (nov. 2016)

14	Marius Carlsen	Ellen Marie Pedersen	Ringsbø	18 61 d. 16 12	4 Bat.	d. $\frac{31}{3}$	d. $\frac{3}{10}$ 83
Bedtegninger: 2. 309. E. 25. Ua. 1883.						$\frac{2}{9}$ 84	$\frac{3}{10}$ 84
2-308 J. 40.							

Marius har været indkaldt 2/9 1884 til 3/10 1884

Marius står i Lægdsrullen for Lægd 308 som er Eggeslevmagle, han er flyttet dertil 26/6 1885. (fra 1-26-H-14) hans afdeling er 4. bat(aljon)

Lægds Nr. 308.									
Beg. No.	Nr.	Den Værppligtiges fulde Navn.	Faderens eller Moderens Navn og Stilling.	Fødested.	Fødselsaar og Fødselsdag.	Afdeling.	Mødt.	Hjemmevædt.	Beg. No.
J	40	Marius Carlsen	Ellen Marie Pedersen	Ringsbø	18 61 d. 16 12	4. Bat.	$\frac{31}{3}$ 83	$\frac{3}{10}$ 83	J
Bedtegninger: Uf. 26 85 fra 1-26 H 14 H. No. 2 85									
U.A. 1883.									
300 R 15.									
J	41	Ol. Laurits Christensen	Kristiansen Christensen	Ol. Christensen	18 61 d. 14 12	4. Bat.	$\frac{31}{3}$ 83	$\frac{3}{10}$ 83	J
Bedtegninger: Uf. 26 85 fra 1-26 H 14 H. No. 2 85									
U.A. 1883.									

Marius står i Lægdsrullen for Lægd 300 som er Høve, hertil er han flyttet 6/9-1886

15	Marius Carlsen	Ellen Marie Pedersen	Ringsbø	18 61 d. 16 12	4 Bat.	d. $\frac{31}{3}$	d. $\frac{3}{10}$ 83
Bedtegninger: Uf. 26 85 fra 1-26 H 14 H. No. 2 85						$\frac{2}{9}$ 84	$\frac{3}{10}$ 84
U.A. 1883.						$\frac{2}{9}$ 84	$\frac{3}{10}$ 84
9							

Marius har været indkaldt 12/9-1888 til 12/10 1888

Giftemål.

Marius gifter sig 12 maj 1886 i Høve kirke med den jævnaldrende Karen Marie Hansen, han er 24 og hun er 22 år

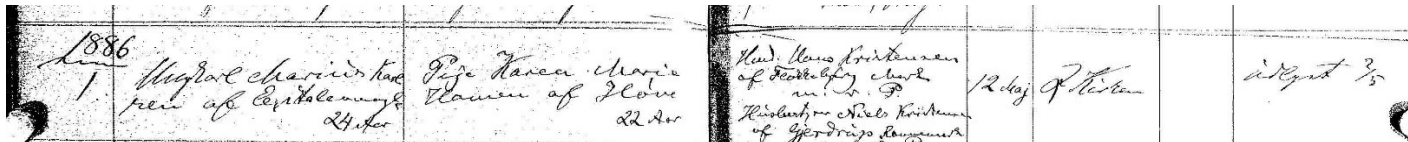

Folketælling 1890 for Høve

Bor i 1890 i Høve med hustruen Karen Marie Hansen og datteren Ingeborg samt den nyfødte datter Anna Kirstine som står uden navn. Marius står som daglejer ved landbrug.

101	Peter Mathias Spang	4	3	Lutheran	Boer	Born
102	Poul Theodor Spang	4	1	Lutheran	Boer	Born
Kol 25 M	Henri Mathias	4	1	Lutheran	Boer	Born
103	Anna Marie Hansen	4	1	Lutheran	Boer	Born
104	Engelborg Mathias	4	1	Lutheran	Boer	Born
105	Poul Mathias	4	1	Lutheran	Boer	Born

Familien flytter til Aarslev ca. 1899

Omkring 1899 tager familien det store spring og flytter til Fyn, nærmere bestemt Aarslev lidt sydøst for Odense.

2 år efter har Marius taget etableret sig som blikkenslager. Han har også fået mulighed for at købe det hus med jord til, som familien bor i, jævnfør folketællingen i 1901.

Folketælling 1901 for Aarslev sogn:

Familien er nu udvidet med flere børn og består af:

Marius Karlson født 16/12 1861, i Ringsted Købstad, Husfader. Marius tituleres nu Blikkenslager

Karen Marie K. født 7/8 1863, Flakkebjerg, Husmoder.

Det anføres at de er blevet gift i 1886

Børneflokket er nu forøget til 6.

På listen over midlertidige fraværende anføres:

Anne Hansen født 16/4 1832, enke født i Kirkerup slægtning, Aldersunderstøttet,

1	2	3	4	5	6	7	8	9	10	11	12	13	14	15	16	17	18
✓	Marius Karlson	1861	8	Bo	1899	11	11	11	11	11	11	11	11	11	11	11	11
	Konst. Marius Karlson	1863	8	Bo	1899	11	11	11	11	11	11	11	11	11	11	11	11
	August Marius Karlson	1867	8	Bo	1899	11	11	11	11	11	11	11	11	11	11	11	11
	Anna Kristine Karlson	1869	8	Bo	1899	11	11	11	11	11	11	11	11	11	11	11	11
	Edla Karlson	1871	8	Bo	1899	11	11	11	11	11	11	11	11	11	11	11	11
	Mathias Marius Karlson	1873	8	Bo	1899	11	11	11	11	11	11	11	11	11	11	11	11
	Just. Kristine Karlson	1875	8	Bo	1899	11	11	11	11	11	11	11	11	11	11	11	11
	Alfred Karlson	1877	8	Bo	1899	11	11	11	11	11	11	11	11	11	11	11	11

Marius ejer nu huset hvor de bor i Matrikel 11c er Lensvej 13 i Aarslev. Ifølge BBR er huset, som ligger der i dag opført i 1861.

9 28

Husliste № 4

for Befolkningen den 1^{ste} Februar 1901 i Kongeriget Danmarks

Landdistrikter.

Amtets Navn:	<i>Lyngby</i>	Byens Navn:	<i>Aarslev</i>
Herredets Navn:	<i>Vindby</i>	Gaardens eller Husets Navn:	<i>11c</i>
Sognets Navn:	<i>Aarslev</i>	Ejerens Navn:	<i>Marius Karlson</i>

Huset i Aarslev indtegnet på ældre målebordsblad sammen med dagens matrikelgrænser (fra det gamle matrikelkort fra 1893 kan man se at 11bc er udstykket fra 11C.)

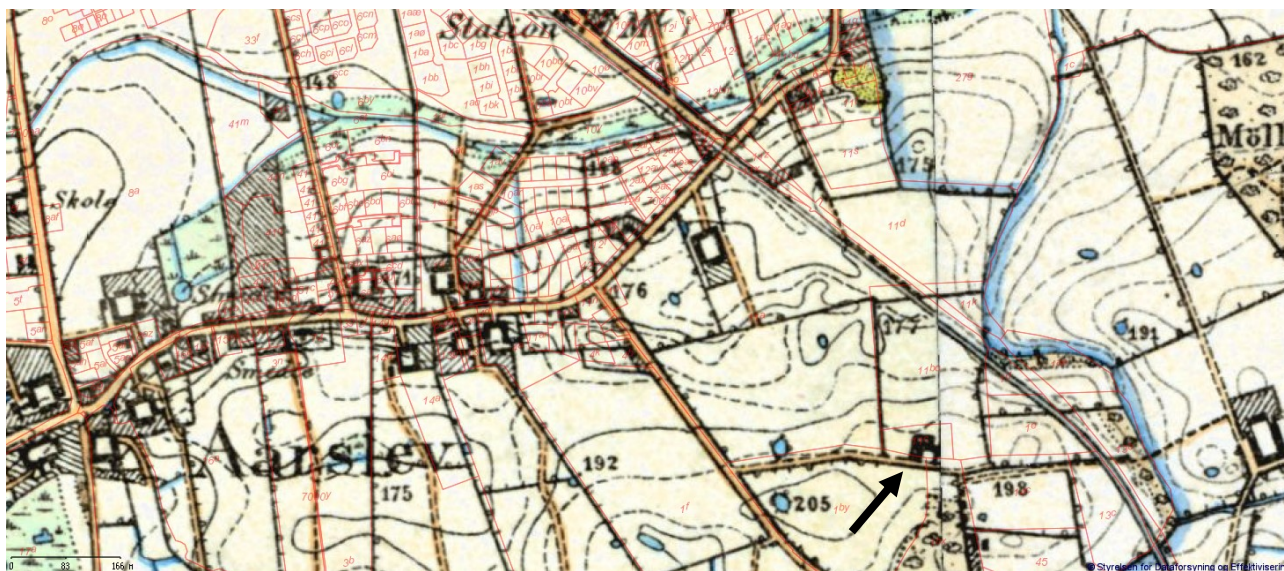

Folketællingen 1906:

11 ^e	3	Kirsten Hansen	26/3/1896	u	Do		
		Marius Karlson	16/12/1861	g	Husfader	Blikkenslager	Blikkensl. M. Karlson, Aarslev 12
		Karen Marie Hansen	8/8/1863	g	Husmoder		
		Peter Karlson	25/5/1892	u	Barn		
		Mattias Hansine Karlson	31/3/1894	u	Do		
		Jens Chr. Karlson	2/5/1897	u	Do		
		Ane Hansdatter	14/4/1894	g	Hjælper		

Iflg. den følgende folketælling fra 1911 bor Marius samme sted som i 1901, nu bor kun de 3 yngste børn hjemme; med den tilføjelse at den aller yngste Alfred fra 1901 folketællinger heller ikke er der. I husstanden indgår nu Ane Hansdatter, hustruen Karen Maries mor.

11 ^e	3	Kirsten Hansen	26/3/1896	u	Do		
		Marius Karlson	16/12/1861	g	Husfader	Blikkenslager	Blikkensl. M. Karlson, Aarslev 12
		Karen Marie Hansen	8/8/1863	g	Husmoder		
		Peter Karlson	25/5/1892	u	Barn		
		Mattias Hansine Karlson	31/3/1894	u	Do		
		Jens Chr. Karlson	2/5/1897	u	Do		
		Ane Hansdatter	14/4/1894	g	Hjælper		

I 1916 er Marius flyttet til matrikel 10m og familien består nu foruden af Marius og Hustru af sønnen Jens som er svend i farens bedrift og datteren Mathilde.

Det år anføres faktisk også indkomstforhold, og Marius har en årsindkomst på 600 kr og en formue på 4000 kr. Han betaler ingen statsskat og 6,53 kr. i kommuneskat.

10m	11	Johannes Jørgensen	2/5/1897	u	Barn	Indt.					
		Marius Karlson	16/12/1861	g	Hjælper	Blikkenslager	X	600	4000	0 00	6 53
		Karen Marie Karlson	8/8/1863	g	Husmoder	Husgerning					
		Jens Christian Karlson	2/5/1897	u	Barn	Blikkenslagerensvend Blikkensl. Karlson	X				
		Mathilde Hansine Karlson	31/3/1894	u	Barn	Husgerning					

Matrikel 10m ligger på hjørnet af Stationsvej og Banevej i Aarslev. I dag er adressen Stationsvej 35, 5792 Årslev. Bygningen er fra 1912.

I 1917 er Marius, Karen Marie og den yngste søn Jens Christian flyttet til Bellinge hvilket kan ses af folketællingen fra 1921. De har taget et plejebarn til sig: 12årige Ejna Marie Hansen fra Aarslev.

Marius indtægt står til 249 kr.

Huset i Bellinge på matrikel 12e eksisterer ikke mere, det er for længst væk og grunden er en del af et villakvarter.

Jens Christian betegnes som blikkenslagersvend.

HOVED LISTE																
Følger eller Stedets Angivelse af Gædernes Hæder osv. Matri. Nr.	Samtlige Personers Navn (ogsaa Fornavn). Ved Havn, endnu uden Navn, sættes "Dreng" eller "Pige". Midlertidigt fraværende Personer optages ikke her, men paa Skemaets Bagside. Hver Familie optages med sit Løbe-Nummer og med Medlemmets de to forældende. For midlertidigt fraværende sættes i Rubrik 16 paa Tilbagekaldet det samme Løbe-Num., som den Familie, hvortil den fraværende hører, har i Rubrik 2	Køn (M) Kvinde (K)	Fødsels- dato	Fødsels- sted	Fødsels- år	Fødsels- måned	Fødsels- dag	Fødsels- tid	Fødsels- tid	Fødsels- tid	Fødsels- tid	Fødsels- tid	Fødsels- tid	Fødsels- tid	Fødsels- tid	Fødsels- tid
1	2	3	4	5	6	7	8	9	10	11	12	13	14	15	16	17
120	18	Marius Carlsen	M	19/11/1861	1861	11	19	11	19	11	19	11	19	11	19	11
		Karen Marie Carlsen	K	28/11/1863	1863	11	19	11	19	11	19	11	19	11	19	11
		Jens Christian Carlsen	M	15/11/1872	1872	11	19	11	19	11	19	11	19	11	19	11
		Ejner Marie Hansen	K	16/11/1874	1874	11	19	11	19	11	19	11	19	11	19	11
50	14	L. P.	M	18/11/1874	1874	11	19	11	19	11	19	11	19	11	19	11

Hustruen Karen Marie dør 14 november 1924 i en alder af 61 år og begravet på Bellinge kirkegård.

Familien sørger for et flot gravsted (billedet er fra 1927):

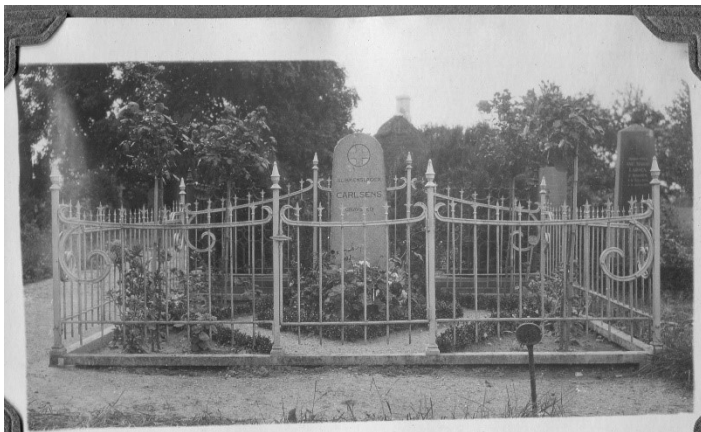

I 1925 bor Marius samme sted i Bellinge med sønnen og en Husbestyrerinde Greta Hansen. Marius kalder sig landbruger.

1	2	3	4	5	6	7	8	9	10	11	12	13	14	15	16	17
121	18	Carlson	Marius	19/11/1861	1861	11	19	11	19	11	19	11	19	11	19	11
		Carlson	Christian	15/11/1872	1872	11	19	11	19	11	19	11	19	11	19	11
		Hansen	Greta	16/11/1874	1874	11	19	11	19	11	19	11	19	11	19	11

I 1930 er der kommet ny husbestyrerinde til Anna Petersen. Jens Christian bor stadig hjemme. De 2 blikkenslagere tjener henholdsvis 2420 kr. og 2647 kr.

1	2	3	4	5	6	7	8	9	10	11	12	13	14	15	16	17
122	18	Carlson	Marius	19/11/1861	1861	11	19	11	19	11	19	11	19	11	19	11
		Carlson	Christian	15/11/1872	1872	11	19	11	19	11	19	11	19	11	19	11
		Hansen	Greta	16/11/1874	1874	11	19	11	19	11	19	11	19	11	19	11

Sønnen Jens Christian gifter sig 2/5 1931 med Clara Helene og flytte vel da hjemmefra. I 1940 bor parret i matrikel 16i, som er Bellingevej 96. Bellingevej 96 er en bungalow fra 1937; men det er en helt anden historie.

Marius dør 5 oktober 1939 i en alder af 77 år og begravet på kirkegården i Bellinge.

188	Døde Mandkøn.						188
A	Dødsdagen (Aar og Dato) og Dødsstedet. (Paa Landet: By, Sogn, Herred og Amt. I Købstad: Købstaden og tillige Sognet, hvis der i Købstaden er mere end et Sogn.)	Begravelsesdagen (Aar og Dato) og Begravelsesstedet. (Paa Landet: Kirkegaardens Sog- neds og Herredes Navn. I Køb- stad: Kirkegaardens og Købstadens Navn.) Er Jordpaaudsættelsen foretaget andet- steds, anføres det med Opgivelse af Sted og Dato.	Den afdødes fulde Navn (saa vidt muligt efter foretaget Døds- eller Fødselstestis eller ved Efterret- ning i Kirkebogen).	Den afdødes Stilling (Ekskver) og Bopæl (s: sidste faste Opholds- sted, betegnet paa Landet ved By, Sogn, Herred og Amt, i Købstad ved Købstaden, Gaden og Husegningsnummeret), Fødested (Sogn eller Købstad), Fødselsaar og -dag samt ægteskabelig Stil- ling (gift, gift, Ekskver, fraskilt). Var eller havde den afdøde været gift, anføres Gilling, saa vidt møgtigt. Ægtefællens fulde Navn og Stilling samt deres sidste fælles Bopæl. For saa vidt Oplysning derom kan erholdes, anføres den afdødes Fødselsaar (for Børn, fælle udenfor Ægteskab, Moderens) fulde Navn, Stilling og Bopæl.	Den afdødes Alder (Fødselsaar og -dag).	Af hvilken Præst Begrav- elsen (Jord- paaudsættelsen) er foretaget.	Anmærkninger. Her anføres bl. a., for hvilken Skifteret Dødsfaldet er anmeldt samt Data for Skifterettens Attest om Anmeldelsen. Data for eventuel Tilførsel af Begrav- elsen til Dødsstedets Kirkebog og Data for eventuel Meddelelse om Begravelsen fra Begravelsesstedet.
1939	1939 10. Oktober Bellinge By, Bellinge Sogn, Odense Amt.	1939 20. Oktober Bellinge Kirkegaard Bellinge Sogn, Odense Herred.	Marius Carlsen.	Lehnsmændene Bellinge Bellinge, født 16. Marts 1861 i Ringsted, Tan af 1861 i Ringsted, Tan af og gift Bellinge Hans og gift Bellinge Hans Hanshold. Bellinge af. for Hans Hans fra Hans Bellinge fælle Bellinge Bellinge Bellinge	77	Lynne Lynne	Attest fra Odense Amt Bellinge 18/10 39.
1940	1940	1940		Lehnsmændene Bellinge Bellinge, født 16. Marts 1861 i Ringsted, Tan af 1861 i Ringsted, Tan af og gift Bellinge Hans og gift Bellinge Hans Hanshold. Bellinge af. for Hans Hans fra Hans Bellinge fælle Bellinge Bellinge Bellinge	77	Lynne Lynne	Attest fra Odense Amt Bellinge 18/10 39.

Nogle billeder fra familien Mathiesens fotoalbum:



Bellinge 4. August 1925



Bellinge August 1925



Bellinge
4 August 1925



3 Bellinge i Sommeren 1927.



Bellinge α 2 May 1927



Bellinge α ²/₅ - 1928